

Vodič za kvalitetno pisanje KA171 prijave

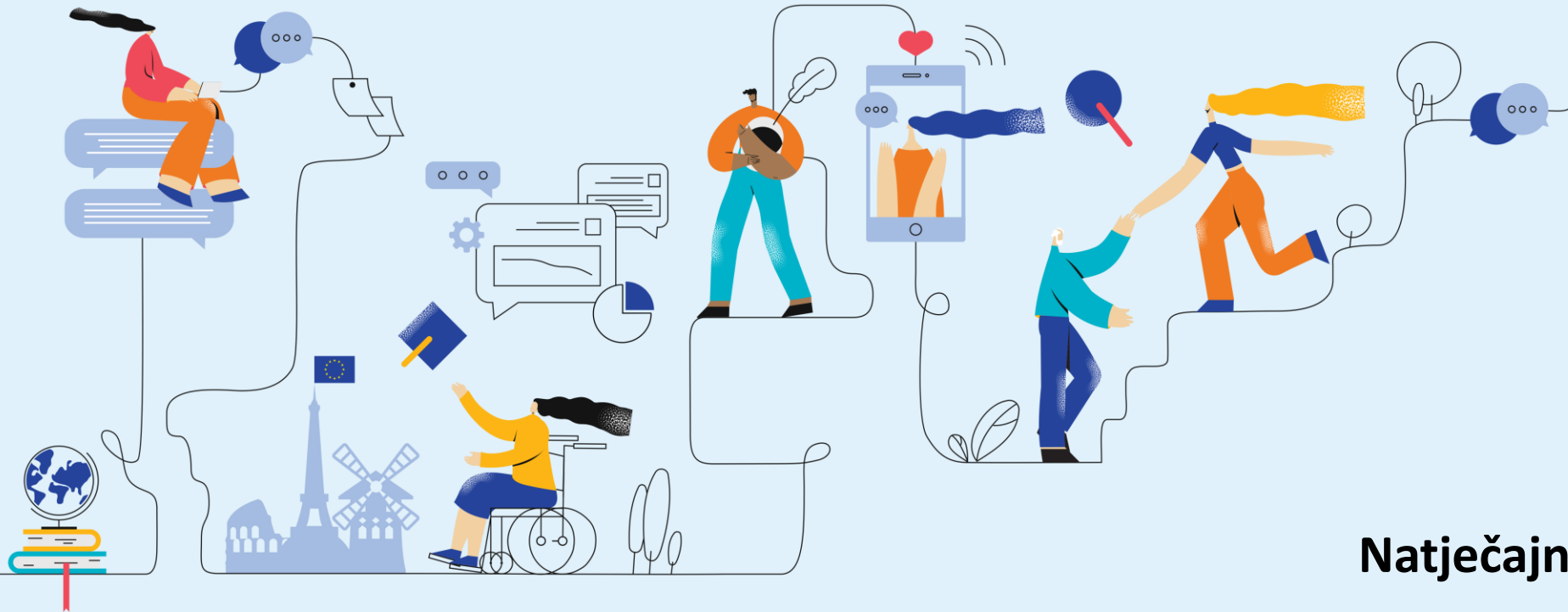

Natječajni poziv 2025.

OGRANIČENJA ZA ODLAZNE STUDENTSKE MOBILNOSTI NIŽIH RAZINA STUDIJA

“Due to the requirement to contribute to the objectives of the EU external action, mobilities for short-, first- and second cycle students carried out with countries eligible for official development assistance (ODA)* in regions 2-11 are limited to incoming mobility from third countries not associated to the Programme. Outgoing mobility towards these regions is only available for students at doctoral level and for staff.”

*popis ODA zemalja dostupan na poveznici:

<https://www.oecd.org/content/dam/oecd/en/topics/policy-sub-issues/oda-eligibility-and-conditions/DAC-List-of-ODA-Recipients-for-reporting-2024-25-flows.pdf>

SUDJELOVANJE NEAKADEMSKIH ORGANIZACIJA

Sudjelovanje neakademske organizacije moguće je samo u okviru mobilnosti studenata u svrhu stručne prakse (SMP) i aktivnosti pozvanoga osoblja u svrhu podučavanja (STA).



Programme Guide 2025, str. 59-60

Savjet: Odlazne studentske mobilnosti nižih razina studija u navedene treće zemlje moguće je provoditi kroz KA131 projekte.

Dodijeljeni iznos financijskih sredstava ovisi o:

- ostvarenom broju bodova u kvalitativnom dijelu
- broju i trajanju prijavljenih mobilnosti
- dostupnome proračunu za odgovarajuću regiju
- geografskoj ravnoteži unutar odgovarajuće regije



Nema garancije kontinuiteta financiranja na temelju uspješne prethodne provedbe, ne koristi se *past performance* faktor u alokaciji

- bez obzira na ostvareni broj bodova, Nacionalna agencija može dati prednost mobilnostima s određenim zemljama u svrhu osiguravanja geografske ravnoteže unutar regije sukladno prioritetima EK
- dodatni kriteriji prihvatljivosti koje određuju nacionalne agencije:

ADDITIONAL ELIGIBILITY CRITERIA FOR MOBILITY PROJECTS SUPPORTED BY EXTERNAL POLICY FUNDS SET BY NATIONAL AGENCIES

Where the budget envelope for a particular partner region is limited, a National Agency may choose to add one or more eligibility criteria from the list below:

- Limiting the degree level for participants (for example limiting applications to one or two cycles only – bachelor, master or doctoral level);
- Limiting the type of participants to staff or students only;
- Limiting the duration of mobility periods (for example limiting student mobility to 6 months, or limiting staff mobility to 10 days).

If a National Agency decides to use these additional eligibility criteria for the projects, this decision will be published in advance of the applications submission deadline, in particular on the National Agency's website.



Prihvatljive regije

Programme Guide 2025, str. 33-34

Western Balkans (Region 1)	Albania, Bosnia and Herzegovina, Kosovo ³⁰ , Montenegro
Neighbourhood East (Region 2)	Armenia, Azerbaijan, Belarus ³¹ , Georgia, Moldova, territory of Ukraine as recognised by international law
South-Mediterranean countries (Region 3)	Algeria, Egypt, Israel ³² , Jordan, Lebanon, Libya, Morocco, Palestine ³³ , Syria ³⁴ , Tunisia
Russian Federation (Region 4)	territory of Russia as recognised by international law
Region 5 Asia	<p>a) Bangladesh, Bhutan, Cambodia, China, DPR Korea, India, Indonesia, Laos, Malaysia, Maldives, Mongolia, Myanmar, Nepal, Pakistan, Philippines, Sri Lanka, Thailand, Vietnam</p> <p>b) High income countries and territories³⁵: Brunei, Hong Kong, Japan, Republic of Korea, Macao, Singapore, Taiwan</p>
Region 6 Central Asia	Afghanistan, Kazakhstan, Kyrgyzstan, Tajikistan, Turkmenistan, Uzbekistan
Region 7 Middle East	<p>a) Iran, Iraq, Yemen</p> <p>b) High income countries: Bahrain, Kuwait, Oman, Qatar, Saudi Arabia, United Arab Emirates</p>
Region 8 Pacific	<p>a) Cook Islands, Fiji, Kiribati, Marshall Islands, Micronesia, Nauru, Niue, Palau, Papua New Guinea, Samoa, Solomon Islands, Timor-Leste, Tonga, Tuvalu, Vanuatu</p> <p>b) High income countries: Australia, New Zealand</p>
Region 9 Sub-Saharan Africa³⁶	Angola, Benin, Botswana, Burkina Faso, Burundi, Cameroon, Cabo Verde, Central African Republic, Chad, Comoros, Congo, Congo - Democratic Republic of the, Côte d'Ivoire, Djibouti, Equatorial Guinea, Eritrea, Eswatini, Ethiopia, Gabon, Gambia, Ghana, Guinea, Guinea-Bissau, Kenya, Lesotho, Liberia, Madagascar, Malawi, Mali, Mauritania, Mauritius, Mozambique, Namibia, Niger, Nigeria, Rwanda, Sao Tome and Principe, Senegal, Seychelles, Sierra Leone, Somalia, South Africa, South Sudan, Sudan, Tanzania, Togo, Uganda, Zambia, Zimbabwe
Region 10 Latin America	Argentina, Bolivia, Brazil, Chile, Colombia, Costa Rica, Ecuador, El Salvador, Guatemala, Honduras, Mexico, Nicaragua, Panama, Paraguay, Peru, Uruguay, Venezuela
Region 11 Caribbean	Antigua & Barbuda, Bahamas, Barbados, Belize, Cuba, Dominica, Dominican Republic, Grenada, Guyana, Haiti, Jamaica, St Kitts and Nevis, St Lucia, St Vincent & Grenadines, Suriname, Trinidad & Tobago
Region 12 US and Canada	United States of America, Canada

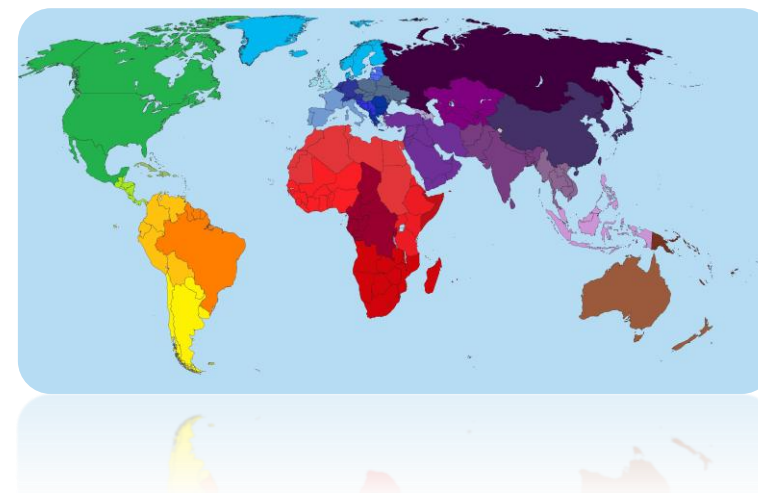

Prioriteti na EU razini (2022. – 2027.)

- **Asia:**
 - A minimum of 25% of the budget should be spent on mobility with the least developed countries (LDCs) of the region;
 - No more than 25% of the budget should be spent on mobility with the High Income Countries (HICs) of the region;
 - No more than 15% of the budget should be spent on mobility with China;
 - No more than 10% of the budget should be spent on mobility with India.
- **Pacific:**
 - No more than 86.5 % of the budget should be spent on mobility with Australia and New Zealand together.
- **Sub-Saharan Africa:**
 - A minimum of 35% of the budget should be spent on mobility with the least developed countries (LDCs) of the region, with a special emphasis on migration priority countries;
 - no more than 8% of the budget should be spent on mobility with any country.
- **Latin America:**
 - No more than 30 % of the budget should be spent on mobility with Brazil and Mexico together.
- **Eastern Partnership:**
 - A minimum of 40% of the budget should be allocated to students with fewer opportunities.
- **Southern Neighbourhood:**
 - No more than 15% of the budget should be spent on mobility with any country;
 - A minimum of 65% of the funds should be allocated to students, 50% of whom should be with fewer opportunities.
- **Western Balkans:** emphasis should be on student mobility.



Traženje i odabir partnerskih ustanova

OSIGURAVANJE KVALITETE PARTNERSTVA

- strateško usmjeravanje suradnje -> proučiti strategiju internacionalizacije potencijalne partnerske ustanove i odabrati ustanovu kompatibilnu vašoj matičnoj
- razmatranje kvalitetnih partnerskih suradnji ostvarenih kroz KA107 projekte u prethodnom programskom razdoblju i nastavak suradnje na novim KA171 projektima
- uzimanje u obzir potencijalne provedbene izazove s određenom partnerskom zemljom
- razmjena iskustava s ostalim koordinatorima o pouzdanim i kvalitetnim partnerskim ustanovama

POMOĆ U TRAŽENJU PARTNERSKIH USTANOVA

- direktan kontakt NEO ureda određenih zemalja ([National Erasmus Plus Office](#))
- pretraživanje [baze njemačke nacionalne agencije](#)
- kontakt AMPEU – djelatnici će pretražiti dodatne baze, javite se na erasmus@ampeu.hr

UMREŽAVANJE I ULAGANJE U BUDUĆA PARTNERSTVA

- *staff week*, TCA, sajmovi visokog obrazovanja, kontakti i drugi seminari u organizaciji nacionalnih agencija, EK, NEO ureda...
- razmjena iskustava s drugim Erasmus+ koordinatorima





- detaljno proučiti Programski vodič za 2025. i specifičnosti za KA171
- za uključivanje u suradnju s trećim zemljama preporučljiva je suradnja sa zemljama bez jezične barijere
- krenuti s mobilnostima osoblja, a u idućim projektima aktivnosti proširiti i na studente
- kontaktirati partnerske ustanove od strateškoga interesa i uključiti ih u pisanje prijave (razmotriti ustanove koje su iskusne u provođenju KA171 projekata)
- zatražiti pomoć ili savjete Erasmus+ ambasadora ili iskusnijih koordinatora
- imati na umu mogućnost financiranja odlaznih mobilnosti prema trećim (partnerskim) zemljama kroz KA131 i maksimalno 20 % ukupnoga budžeta (tzv. međunarodno otvaranje); navedeno iskustvo relevantno je i pri prijavi KA171 aktivnost uz uvjet da se detaljno opiše

Bodovni kriteriji za ocjenjivanje KA171 prijava

	KVALITATIVNI KRITERIJI	UKUPNO BODOVA	BODOVNI PRAG (% od ukupnoga broja bodova)
RAZINA PROJEKTA	Kvaliteta projektnog prijedloga i sporazumne suradnje	40	50%
RAZINA REGIJE	Relevantnost strategije	40	50%
	Učinak i diseminacija	20	50%
	UKUPNO	100	min 60 bodova



Bodovni prag
najmanje 60 bodova za
svaku regiju (zbrajaju se
bodovi za sva 3 kriterija);
50% ostvarenih bodova po
svakom kriteriju

Kvalitativni kriteriji za ocjenjivanje KA171 prijava

<p>Kriterij za dodjelu na razini projekta: Kvaliteta projektnog plana i sporazuma o suradnji (najviše 40 bodova)</p>	<ul style="list-style-type: none"> • Mjera u kojoj organizacija prijaviteljica jasno opisuje odgovornosti, uloge i zadatke partnerâ. • Mjera u kojoj je prijedlog relevantan za poštovanje i promicanje zajedničkih vrijednosti EU-a, kao što su poštovanje ljudskog dostojanstva, sloboda, demokracija, ravnopravnost, vladavina prava i poštovanje ljudskih prava te suzbijanje svih oblika diskriminacije. • Potpunost i kvaliteta rješenja za odabir sudionika, potpora koja im se pruža i priznavanje njihova razdoblja mobilnosti (posebno u trećoj zemlji koja nije pridružena programu).
<p>Kriterij za dodjelu na razini regije: Relevantnost strategije (najviše 40 bodova)</p>	<p>Za svako regionalno partnerstvo:</p> <ul style="list-style-type: none"> • mjera u kojoj je planirani projekt mobilnosti relevantan za strategiju internacionalizacije uključenih visokih učilišta • razlog za odabir mobilnosti osoblja i/ili studenata • razlog za usmjeravanje na suradnju s visokim učilištima / organizacijama u određenim zemljama u partnerskoj regiji.
<p>Kriterij za dodjelu na razini regije: Učinak i diseminacija (najviše 20 bodova)</p>	<p>Za svako regionalno partnerstvo:</p> <ul style="list-style-type: none"> • mogući učinak projekta na sudionike, prijavitelje, partnerske organizacije na lokalnoj, regionalnoj i nacionalnoj razini • kvaliteta mjera za diseminaciju rezultata projekta mobilnosti na razini fakulteta i ustanova, ali i šire ako je primjenjivo, u svim uključenim zemljama.





Faze projekta (prije / tijekom / nakon mobilnosti)

Podjela uloga i zadaća između partnerskih ustanova

- Proces izbora sudionika, podrška tijekom mobilnosti i priznavanja ostvarene mobilnosti na matičnom i partnerskom VU (kako će se vršiti odabir sudionika; hoće li sudionici primiti podršku za osiguranje/vizu/nalazak smještaja; koji sadržaji će biti dostupni sudionicima /jezični treninzi, aktivnosti kulturne, integracije i sl./; kako će se vrednovati mobilnost studenata i osoblja na oba VU...)
- Dodatna potpora za prijavu sudionika s manje mogućnosti
- U kojoj je mjeri prijedlog relevantan za poštovanje i promicanje zajedničkih vrijednosti EU-a, kao što su poštovanje ljudskog dostojanstva, sloboda, demokracija, jednakost, vladavina prava i poštovanje ljudskih prava, kao i borba protiv bilo koje vrste diskriminacije
- Podjela zaduženja dogovorena međuinstitucijskim ugovorom s partnerom (tko pruža podršku u vezi vize/osiguranja/smještaja; tko je zadužen za izbor i evaluaciju sudionika; zaduženja studenata/osoblja...)
- Komunikacija između partnera (tko je zadužen za papirologiju; kako će se nadzirati i izvještavati o provedbi mobilnosti)
- Podjela sredstava za organizacijsku potporu (OS) s partnerskim ustanovama

Uklapanje predloženih mobilnosti u strategije internacionalizacije uključenih ustanova Odabir zemlje / regije i prethodno iskustvo s partnerskim ustanovama u zemlji / regiji

- **Obrazložiti izbor partnerske zemlje/regije** (kako projekt mobilnosti doprinosi strategiji internacionalizacije uključenih ustanova; institucionalna politika za suradnju s odabranom zemljom / regijom; postoji li suradnja s nekim VU u zemlji / regiji)
- **Ako je primjenjivo, navesti prethodno relevantno iskustvo s međunarodnim partnerima u KA107 / KA171 / KA131 i važnost za buduću suradnju**
- **Navesti poveznice na strateške dokumente** i objasniti uklapanje planiranih mobilnosti u **strategiju internacionalizacije uključenih ustanova** (usredotočenost na izgradnju partnerstva u obrazovanju, inovacijama i istraživanjima; doprinosi li izbor partnera jačanju suradnje i kako)
- Prikazati **komplementarnost** svih uključenih ustanova (poveznice na mrežne stranice ustanova, popis kolegija i sl.)
- Objasniti zatraženi **tip mobilnosti** (osoblje/studenti, dolazni/odlazni)



Diseminacija rezultata projekta – aktivnosti, kanali i ciljane skupine Učinak projekta na lokalnoj, nacionalnoj i međunarodnoj razini

- Opisati **diseminacijske aktivnosti** uz konkretne **diseminacijske kanale i ciljane skupine** kojima su namijenjene
- Opisati **ulogu partnerskih ustanova u diseminaciji**
- Opisati planirani **učinak i rezultate** traženih mobilnosti **na različite dionike i uključene ustanove na lokalnoj/regionalnoj i nacionalnoj razini**
- **Učinak treba biti razmjeran broju traženih mobilnosti i planiranim aktivnostima**
- **Navesti kako će se mjeriti učinak provedenih aktivnosti**



Kako ocjenjivači vrednuju prijave?



Ocjenjivač procjenjuje relevantnost projekta za sve uključene ustanove.

Cilj je ocjenjivača uvjeriti da projekt 'drži vodu'.

Činjenice naglasite poveznicama na kojima ocjenjivač može doznati više.

Ocjenjivač ne može pretpostaviti podatke koji nisu navedeni u prijavi niti ima uvida u vaše prethodne prijave.

Sve kriterije pojasnite:
- iz perspektive ustanove prijavitelja
- iz perspektive uključenih partnerskih ustanova

Najčešći nedostaci u prijavama

nije pojašnjena raspodjela funkcija, uloga i poslova među partnerima

nisu diferencirane faze prije, tijekom i nakon mobilnosti

nedostaje informacija o priznavanju razdoblja mobilnosti

nije obrazložena važnost suradnje s određenom zemljom

NAJČEŠĆI NEDOSTACI U PRIJAVAMA

nije prikazana komplementarnost kolegija na ustanovama

nedostaju poveznice na strateške dokumente

 Kvaliteta projektnog prijedloga i sporazumne suradnje

nije obrazložen odabir tipa/broja mobilnosti

 Relevantnost strategije

učinak je preambiciozno procijenjen ili je naveden presažeto ili općenito

 Učinak i diseminacija

izostalo je mjerenje učinka projekta mobilnosti

izostao je detaljniji opis diseminacijskih aktivnosti i povezivanje s ciljanim grupama

Temeljnost

prijava je osnova na kojoj će se temeljiti provedba projekta i definira obveze između partnera -> posvetiti pažnju detaljnom opisu uloga i zadaća

Dosljednost

izbjegavati proturječnosti i pružiti cjelovite i koherentne odgovore

Izričitost

imati na umu da ocjenjivači ne mogu pretpostavljati podatke u koje nemaju uvid ili nisu navedeni u prijavi; ništa ne uzimati zdravo za gotovo

Konkretnost

koristiti primjere i potkrijepiti tvrdnje odgovarajućim poveznicama

KLJUČNE RIJEČI za uspješnu prijavu

Potpunost

provjeriti da su u prijavi navedeni svi traženi podaci i praćene sve upute

Jasnoća

logičnim redoslijedom pružiti odgovore na upućena pitanja

Usredotočenost

držati se tema koje se traže u kvalitativnome pitanju

Razumljivost

izbjegavati skraćenice ili pri prvom korištenju pojasniti njihovo značenje

Poveznice u tekstu prijave

- **poveznice u prijavi potrebno je obavezno skratiti** kako se ne bi prepolovio .pdf prijave



Provjera raspona udaljenosti i zatraženih iznosa financijske potpore

- potrebno je detaljno provjeriti zatražene udaljenosti za **sva** željena visoka učilišta (ako prijavljujete suradnju s više visokih učilišta u većim zemljama pripazite da ste zatražili točne raspone udaljenosti za sve uključene ustanove)
- potrebno je prekontrolirati dio prijave sa sažetkom budžeta i povratno se javiti ako postoje pogreške u iznosu

Zatraživanje kratkoročnih mobilnosti

- budući da u alatu nije predviđena funkcionalnost za zaseban izračun kratkoročnih mobilnosti i ne sadrži jedinične troškove za istu, kratkoročne mobilnosti moguće je zatražiti isključivo u okviru jediničnih troškova na mjesečnoj bazi
- kratkoročne je mobilnosti u fazi prijave potrebno planirati i potraživati kroz broj sudionika i mjeseci, a prema iznosu pojedinačne potpore koji će za njihovo financiranje biti potrebno (detaljno objašnjenje - *ICM Handbook*, str. 15)

Zatraživanje dodatka za studente i nedavno diplomirane s manje mogućnosti

- obavezno je zatražiti dodatak u slučaju ukrajinskih studenata

Dokumentacija za prijavu

- Vodič kroz program Erasmus+ za 2025. godinu: <https://erasmus-plus.ec.europa.eu/erasmus-programme-guide>
- ICM Handbook za 2024. i 2025. godinu: <https://erasmus-plus.ec.europa.eu/document/erasmus-international-credit-mobility-handbook-for-participating-organisations-calls-2024-2025>
- Prijavni obrazac za KA171: <https://webgate.ec.europa.eu/app-forms/af-ui-opportunities/#/erasmus-plus>
- dokumentacija vezana uz prijavu na službenim AMPEU mrežnim stranicama: <https://www.ampeu.hr/erasmus/koraci-za-sudjelovanje-2025/pisanje-i-prijava-projekta-2025>

Podrška projektnih savjetnica

- za sva pitanja i nedoumice vezano za proces prijave, slobodno kontaktirajte KA171 savjetnicu ili pišite na: erasmus@ampeu.hr

**Rok za podnošenje prijava:
19. 2. 2025. u 12.00 sati**

Početak projekata: 1. 8. 2025.

Trajanje projekata: 24 ili 36 mjeseci

